DOCUMENTO DI VALUTAZIONE DEI RISCHI

(Art. 17 e 28 – D. Lgs 81/08 e s.m.i.)

Relazione sulla valutazione dei rischi per la salute e la sicurezza
dei lavoratori derivanti dalla presenza di agenti biologici

Integrazione relativa all'agente biologico COVID-19



COMUNE DI VELLETRI

ATTESTAZIONE DELLA DATA

Ai sensi dell'art. 28, comma 2, del D.Lgs. 81/08 e ssmmii, si attesta la data del presente allegato al Documento di Valutazione dei Rischi attualmente in vigore:

VALUTAZIONE DEI RISCHI PER LA SALUTE E LA SICUREZZA DEI LAVORATORI DERIVANTI DALLA PRESENZA DI AGENTI BIOLOGICI – COVID-19

(composto da n.24 pagine totali)

Luogo: _____; Data: _____

FIGURA	NOMINATIVO	FIRMA
Datore di Lavoro	Ing. Alessandro Albertini	
Responsabile del Servizio di Prevenzione e Protezione	Dott. Davide Aleandri	
Medico Competente	Dott.ssa Tania Palitti	 Dott.ssa TANIA PALITTI Medico Chirurgo Specialista in Medicina del Lavoro via Calzone n. 33, 03019 Supino (FR) P.IVA 02378376483 C.F. PLT TNA 78H67 D810A
Rappresentante dei Lavoratori per la Sicurezza	Geom. Mauro Bartoli	

(*) in caso di assenza del RLS non può essere valida l'attestazione della data con le firme. La data certa al DVR viene apposta secondo uno dei metodi riportati all'art. 28-c.2 del D.Lgs. 81/08 e ss.mm.ii.

Emissione 00 Novembre 2019

Revisione 01 Marzo 2020 Aggiornamento valutazione rischio biologico

SOMMARIO

1	DEFINIZIONE DEL VIRUS – Informativa preliminare.....	4
2	RICHIESTE NORMATIVE.....	6
3	VALUTAZIONE DEL RISCHIO & MISURE DI PREVENZIONE E PROTEZIONE.....	9
3.1	PREREQUISITO.....	9
3.2	SCENARIO 1 – BASSA PROBABILITA’ DI DIFFUSIONE DEL CONTAGIO	10
3.3	SCENARIO 2 – MEDIA PROBABILITA’ DI DIFFUSIONE DEL CONTAGIO.....	12
3.4	SCENARIO 3 – ELEVATA PROBABILITA’ DI DIFFUSIONE DEL CONTAGIO	13
3.5	SCENARIO 4 – MOLTO ELEVATA PROBABILITA’ DI DIFFUSIONE DEL CONTAGIO	14
	ALLEGATO 1 – Opuscolo Informativo.....	15
	ALLEGATO 2 – Scheda di consegna maschera con filtro.....	21
	ALLEGATO 3 – Misure igienico-sanitarie allegate al DPCM 08/03/2020	22
	ALLEGATO 4 – Informativa diffusa dalla Regione Lazio.....	23
	ALLEGATO 5 –Elenco e riferimenti dei Dipartimenti di Prevenzione della Regione Lazio	24

1 DEFINIZIONE DEL VIRUS – INFORMATIVA PRELIMINARE

Fonte: Ministero della salute – www.salute.gov.it

I coronavirus (CoV) sono un'ampia famiglia di virus respiratori che possono causare malattie da lievi a moderate, dal comune raffreddore a sindromi respiratorie come la MERS (sindrome respiratoria mediorientale, Middle East respiratory syndrome) e la SARS (sindrome respiratoria acuta grave, Severe acute respiratory syndrome). Sono chiamati così per le punte a forma di corona che sono presenti sulla loro superficie.

I coronavirus sono comuni in molte specie animali (come i cammelli e i pipistrelli) ma in alcuni casi, se pur raramente, possono evolversi e infettare l'uomo per poi diffondersi nella popolazione. Un nuovo coronavirus è un nuovo ceppo di coronavirus che non è stato precedentemente mai identificato nell'uomo. In particolare quello denominato provvisoriamente all'inizio dell'epidemia 2019-nCoV, non è mai stato identificato prima di essere segnalato a Wuhan, Cina a dicembre 2019.

Nella prima metà del mese di febbraio l'International Committee on Taxonomy of Viruses (ICTV), che si occupa della designazione e della denominazione dei virus (ovvero specie, genere, famiglia, ecc.), ha assegnato al nuovo coronavirus il nome definitivo: "Sindrome respiratoria acuta grave coronavirus 2" (SARS-CoV-2). Ad indicare il nuovo nome sono stati un gruppo di esperti appositamente incaricati di studiare il nuovo ceppo di coronavirus. Secondo questo pool di scienziati il nuovo coronavirus è fratello di quello che ha provocato la Sars (SARS-CoVs), da qui il nome scelto di SARS-CoV-2.

Il nuovo nome del virus (SARS-Cov-2) sostituisce quello precedente (2019-nCoV).

Sempre nella prima metà del mese di febbraio (precisamente l'11 febbraio) l'OMS ha annunciato che la malattia respiratoria causata dal nuovo coronavirus è stata chiamata COVID-19. La nuova sigla è la sintesi dei termini CO-rona VI-rus D-isease e dell'anno d'identificazione, 2019.

Sintomi

I sintomi più comuni di un'infezione da coronavirus nell'uomo includono febbre, tosse, difficoltà respiratorie. Nei casi più gravi, l'infezione può causare polmonite, sindrome respiratoria acuta grave, insufficienza renale e persino la morte. In particolare:

- I coronavirus umani comuni di solito causano malattie del tratto respiratorio superiore da lievi a moderate, come il comune raffreddore, che durano per un breve periodo di tempo. I sintomi possono includere:
 - naso che cola
 - mal di testa
 - tosse
 - gola infiammata
 - febbre
 - una sensazione generale di malessere.

Come altre malattie respiratorie, l'infezione da nuovo coronavirus può causare sintomi lievi come raffreddore, mal di gola, tosse e febbre, oppure sintomi più severi quali polmonite e difficoltà respiratorie. Raramente può essere fatale. Le persone più suscettibili alle forme gravi sono gli anziani e quelle con malattie pre-esistenti, quali diabete e malattie cardiache.

Dato che i sintomi provocati dal nuovo coronavirus sono aspecifici e simili a quelli del raffreddore comune e del virus dell'influenza è possibile, in caso di sospetto, effettuare esami di laboratorio per confermare la diagnosi. Sono a rischio di infezione le persone che vivono o che hanno viaggiato in aree infette dal nuovo coronavirus, soprattutto in Cina. Pochi altri casi si sono manifestati in coloro che hanno vissuto o lavorato a stretto contatto con persone infettate in Cina.

Trasmissione

Il nuovo coronavirus è un virus respiratorio che si diffonde principalmente attraverso il contatto con le goccioline del respiro delle persone infette ad esempio tramite:

- la saliva, tossendo e starnutendo;
- contatti diretti personali;
- le mani, ad esempio toccando con le mani contaminate (non ancora lavate) bocca, naso o occhi.

In rari casi il contagio può avvenire attraverso contaminazione fecale.

Normalmente le malattie respiratorie non si tramettono con gli alimenti, che comunque devono essere manipolati rispettando le buone pratiche igieniche ed evitando il contatto fra alimenti crudi e cotti.

Nuovo coronavirus: il punto sui meccanismi di trasmissione

Secondo i dati attualmente disponibili, le persone sintomatiche sono la causa più frequente di diffusione del virus. L'OMS considera non frequente l'infezione da nuovo coronavirus prima che sviluppino sintomi.

Il periodo di incubazione varia tra 2 e 12 giorni; 14 giorni rappresentano il limite massimo di precauzione.

La via di trasmissione da temere è soprattutto quella respiratoria, non quella da superfici contaminate. E' comunque sempre utile ricordare l'importanza di una corretta igiene delle superfici e delle mani. Anche l'uso di detergenti a base di alcol è sufficiente a uccidere il virus. Per esempio disinfettanti contenenti alcol (etanolo) al 75% o a base di cloro all'1% (candeggina).

Le malattie respiratorie normalmente non si trasmettono con gli alimenti. Anche qui il rispetto delle norme igieniche è fondamentale.

Trattamento

Non esiste un trattamento specifico per la malattia causata da un nuovo coronavirus e non sono disponibili, al momento, vaccini per proteggersi dal virus. Il trattamento è basato sui sintomi del paziente e la terapia di supporto può essere molto efficace. Terapie specifiche sono in fase di studio.

2 RICHIESTE NORMATIVE

In base al D.Lgs. 81/08 Art. 271 comma 1:

Il datore di lavoro, nella valutazione del rischio di cui all'articolo 17, comma 1, tiene conto di tutte le informazioni disponibili relative alle caratteristiche dell'agente biologico e delle modalità lavorative, ed in particolare:

RICHIESTA DI LEGGE	RISPOSTA
a) della classificazione degli agenti biologici che presentano o possono presentare un pericolo per la salute umana quale risultante dall' <i>ALLEGATO XLVI</i> o, in assenza, di quella effettuata dal datore di lavoro stesso sulla base delle conoscenze disponibili e seguendo i criteri di cui all'articolo 268, commi 1 e 2	GRUPPO 2 Fonte: "Virus Taxonomy: 2018 Release". International Committee on Taxonomy of Viruses (ICTV). October 2018. Retrieved 13 January 2019.
b) dell'informazione sulle malattie che possono essere contratte	Vedere paragrafo introduttivo
c) dei potenziali effetti allergici e tossici	Non noti
d) della conoscenza di una patologia della quale è affetto un lavoratore, che è da porre in correlazione diretta all'attività lavorativa svolta	Vedere paragrafi successivi
e) delle eventuali ulteriori situazioni rese note dall'autorità sanitaria competente che possono influire sul rischio	Vedere paragrafi successivi
f) del sinergismo dei diversi gruppi di agenti biologici utilizzati	Nessuno

In base al D.Lgs. 81/08 Art. 271 comma 5:

Il documento di cui all'articolo 17 è integrato dai seguenti dati:

RICHIESTA DI LEGGE	RISPOSTA
a) le fasi del procedimento lavorativo che comportano il rischio di esposizione ad agenti biologici	Essendo un virus in diffusione tra la popolazione, non esiste una particolare identificazione lavorativa. Essendo la trasmissione uomo-uomo, qualsiasi attività aggregativa, quindi anche il lavoro nella sua più generale forma, può essere fonte di potenziale esposizione
b) il numero dei lavoratori addetti alle fasi di cui alla lettera a)	Tutti i lavoratori che non svolgano lavoro squisitamente solitario
c) le generalità del responsabile del servizio di prevenzione e protezione dai rischi	Vedere foglio firme
d) i metodi e le procedure lavorative adottate, nonché le misure preventive e protettive applicate	Vedere paragrafi successivi
e) il programma di emergenza per la protezione dei lavoratori contro i rischi di esposizione ad un agente biologico del gruppo 3 o del gruppo 4, nel caso di un difetto nel contenimento fisico	Non applicabile

In base al D.Lgs. 81/08 Art. 272 comma 2:

In particolare, il datore di lavoro:

RICHIESTA DI LEGGE	RISPOSTA
a) evita l'utilizzazione di agenti biologici nocivi, se il tipo di attività lavorativa lo consente	Non applicabile, in quanto agente biologico in diffusione tra la popolazione
b) limita al minimo i lavoratori esposti, o potenzialmente esposti, al rischio di agenti biologici	In corso di valutazione continua, soprattutto in funzione delle comunicazioni delle istituzioni preposte, cui si deve fare riferimento
c) progetta adeguatamente i processi lavorativi, anche attraverso l'uso di dispositivi di sicurezza atti a proteggere dall'esposizione accidentale ad agenti biologici	Non applicabile
d) adotta misure collettive di protezione ovvero misure di protezione individuali qualora non sia possibile evitare altrimenti l'esposizione	Vedere paragrafi successivi
e) adotta misure igieniche per prevenire e ridurre al minimo la propagazione accidentale di un agente biologico fuori dal luogo di lavoro	Non applicabile, in quanto agente biologico in diffusione tra la popolazione Vedere paragrafi successivi per misure igieniche e norme comportamentali
f) usa il segnale di rischio biologico, rappresentato nell'ALLEGATO XLV, e altri segnali di avvertimento appropriati	Non applicabile
g) elabora idonee procedure per prelevare, manipolare e trattare campioni di origine umana ed animale	Non applicabile
h) definisce procedure di emergenza per affrontare incidenti	Non applicabile, poiché non esiste il concetto di "incidente" per la situazione descritta
i) verifica la presenza di agenti biologici sul luogo di lavoro al di fuori del contenimento fisico primario, se necessario o tecnicamente realizzabile	Non applicabile
l) predispone i mezzi necessari per la raccolta, l'immagazzinamento e lo smaltimento dei rifiuti in condizioni di sicurezza, mediante l'impiego di contenitori adeguati ed identificabili eventualmente dopo idoneo trattamento dei rifiuti stessi	Vedere paragrafi successivi
m) concorda procedure per la manipolazione ed il trasporto in condizioni di sicurezza di agenti biologici all'interno e all'esterno del luogo di lavoro	Non applicabile

In base al D.Lgs. 81/08 Art. 273 comma 1:

1. In tutte le attività nelle quali la valutazione di cui all'articolo 271 evidenzia rischi per la salute dei lavoratori, il datore di lavoro assicura che:

RICHIESTA DI LEGGE	RISPOSTA
a) i lavoratori dispongano dei servizi sanitari adeguati provvisti di docce con acqua calda e fredda, nonché, se del caso, di lavaggi oculari e antisettici per la pelle	Applicabile e presente per la parte dei servizi igienici, applicabile per le docce solo se già previste per la natura del lavoro stesso. Per gli antisettici per la pelle, vedere paragrafi successivi
b) i lavoratori abbiano in dotazione indumenti protettivi od altri indumenti idonei, da riporre in posti separati dagli abiti civili	Non applicabile in quanto non trattasi di uso deliberato di agenti biologici all'interno delle fasi lavorative
c) i dispositivi di protezione individuale, ove non siano monouso, siano controllati, disinfettati e puliti dopo ogni utilizzazione, provvedendo altresì a far riparare o sostituire quelli difettosi prima dell'utilizzazione successiva	Vedere paragrafi successivi
d) gli indumenti di lavoro e protettivi che possono essere contaminati da agenti biologici vengano tolti quando il lavoratore lascia la zona di lavoro, conservati separatamente dagli altri indumenti, disinfettati, puliti e, se necessario, distrutti	Non applicabile in quanto non trattasi di uso deliberato di agenti biologici all'interno delle fasi lavorative

In base al D.Lgs. 81/08 Art. 278 comma 1:

1. Nelle attività per le quali la valutazione di cui all'articolo 271 evidenzia rischi per la salute dei lavoratori, il datore di lavoro fornisce ai lavoratori, sulla base delle conoscenze disponibili, informazioni ed istruzioni, in particolare per quanto riguarda:

RICHIESTA DI LEGGE	RISPOSTA
a) i rischi per la salute dovuti agli agenti biologici utilizzati	Fornitura di opuscolo in allegato al presente documento
b) le precauzioni da prendere per evitare l'esposizione	Fornitura di opuscolo in allegato al presente documento
c) le misure igieniche da osservare	Fornitura di opuscolo in allegato al presente documento
d) la funzione degli indumenti di lavoro e protettivi e dei dispositivi di protezione individuale ed il loro corretto impiego	Vedere paragrafi successivi
e) le procedure da seguire per la manipolazione di agenti biologici del gruppo 4	Non applicabile
f) il modo di prevenire il verificarsi di infortuni e le misure da adottare per ridurre al minimo le conseguenze	Non applicabile

Registro degli esposti e degli eventi accidentali di cui al D.Lgs. 81/08 Art.280: **non applicabile.**

3 VALUTAZIONE DEL RISCHIO & MISURE DI PREVENZIONE E PROTEZIONE

Parte della valutazione del rischio è già stata condotta nel precedente paragrafo “Richieste normative”.

Per la restante parte, occorre considerare quanto segue: alla data di redazione del presente documento, il continuo susseguirsi di notizie ed informazioni provenienti dai vari canali di comunicazione ufficiali comporta continui e repentini cambi di indirizzo operativo al riguardo di quanto descritto, in grado di modificare in brevissimo tempo i contenuti del presente DVR e le misure di prevenzione e protezione associate alla valutazione del rischio descritto.

Per il sopraesposto motivo, il presente DVR vuole dimostrare adattabilità agli eventi, facile leggibilità e comprensibilità, immediata applicazione (nei limiti imposti dallo stato di allerta nazionale generalizzato, che genera problematiche di approvvigionamento, di logistica ed organizzative in genere).

La valutazione dei rischi viene suddivisa per SCENARI STANDARD, di rapida applicazione al mutare degli eventi. Il DL definisce l'indice di rischio associato ad ogni scenario e definisce altresì lo scenario di appartenenza dell'Ente al variare delle condizioni. L'eventuale modifica dello scenario di appartenenza può pertanto essere deciso e reso evidente ai fatti mediante comunicazione scritta tracciabile da parte del datore di lavoro, da allegarsi al presente fascicolo. Tale eventuale cambio di scenario, quando legato al passaggio ad uno scenario più stringente, dovrà essere corroborato dai fatti oggettivi afferenti allo scenario medesimo.

Composizione degli scenari di cui alle pagine successive.

SCENARIO	DESCRIZIONE	APPLICAZIONE INIZIALE
Prerequisito	Rispetto delle normative, circolari, ordinanze ecc. imposte dalle istituzioni	COSTANTE
Scenario 1	Bassa probabilità di diffusione del contagio	
Scenario 2	Media probabilità di diffusione del contagio	
Scenario 3	Elevata probabilità di diffusione del contagio	
Scenario 4	Molto elevata probabilità di diffusione del contagio	Situazione attualmente in corso

Si vedano le pagine successive per la definizione degli scenari e per le misure di prevenzione e protezione.

3.1 PREREQUISITO

Il prerequisito, sempre applicabile, risiede nel rispetto delle imposizioni di legge promulgate dalle Istituzioni preposte (Presidente della Repubblica, Consiglio dei Ministri e proprio Presidente del Consiglio dei Ministri, Ministero della Salute, altri eventuali Ministeri competenti, Regione, Ente Locale / Comune, ASST, ATS, ASL ecc.) mediante l'emanazione non solo di testi di legge, ma anche di circolari, chiarimenti, raccomandazioni ed altri atti ufficiali.

A tali decreti si rimanda innanzitutto per la definizione della necessità di:

- sospensione dell'attività lavorativa dell'Ente;
- interdizione al lavoro di coloro che risiedono nei Comuni attualmente individuati nella cosiddetta “area rossa”;
- interdizione al lavoro per coloro che dichiarino spontaneamente di essere transitati o di aver sostato nei Comuni della zona rossa a decorrere dal 1 Febbraio 2020 (cfr. DPCM 23/02/2020 Art.2 e successivi), per i quali corre l'obbligo privato di segnalare tale condizione al Dipartimento di prevenzione dell'azienda sanitaria competente per territorio (vedi elenco e riferimenti dei Dipartimenti in allegato), ai fini dell'adozione, da parte dell'autorità competente, di ogni misura necessaria, ivi compresa la permanenza domiciliare fiduciaria con sorveglianza attiva.

3.2 SCENARIO 1 – BASSA PROBABILITA' DI DIFFUSIONE DEL CONTAGIO

In tale scenario, ipoteticamente ascrivibile a zone nelle quali non siano presenti, nell'intera provincia, conclamati casi di contrazione della malattia o a tutti gli altri casi in cui si ritenga di definire "bassa" la probabilità di diffusione (in relazione allo stato dei fatti), il Datore di Lavoro ritiene, al minimo, di adottare le seguenti misure di prevenzione e protezione:

- Informazione a tutti i lavoratori in merito al rischio, mediante diffusione capillare degli opuscoli:
 - "Dieci comportamenti da seguire" dell'Istituto Superiore di Sanità;
 - "corretto lavaggio delle mani" del Ministero della Salute.
- Affissione, in uno o più punti visibili della sede di lavoro, nonché nelle mense e/o zone ristoro, del "Allegato 1 dell'Ordinanza del Presidente della Regione Lazio". Tale manifesto dovrà essere sostituito quando dovesse essere emesso un similare ritenuto dalle autorità più aggiornato o più completo;
- Affissione, nei servizi igienici, nei pressi dei lavamani, nonché nelle mense e/o zone ristoro ove siano presenti lavandini, dell'opuscolo "come lavarsi le mani".
- Affissione, nelle scuole, negli uffici e negli ambienti aperti al pubblico ovvero di maggiore affollamento e transito, le informazioni sulle misure di prevenzione rese note dal Ministero della Salute nell'Allegato 1 del DPCM 08/03/2020.
- Negli uffici adibiti al ricevimento del pubblico o in generale nei locali frequentati da personale esterno, si raccomanda di evitare il sovraffollamento anche attraverso lo scaglionamento degli accessi e di assicurare la frequente aerazione degli stessi, di curare che venga effettuata da parte delle ditte incaricate un'accurata pulizia e disinfezione delle superfici ed ambienti, inoltre, mantenere un'adequata distanza con l'utenza (distanza di almeno 1 metro, secondo le indicazioni fornite dall'allegato 1 del DPCM 08/03/2020).
- Stretto controllo sugli accessi esterni (intesi come fornitori e/o appaltatori), per la limitazione al minimo dei contatti con i propri lavoratori.
- Allontanamento immediato dal lavoro di qualunque lavoratore manifesti sintomi ascrivibili a quelli del coronavirus e interdizione per lo stesso al rientro al lavoro fino ad accertata negatività rispetto al virus o a completa guarigione.
- Integrazione della Cassetta di primo soccorso con mascherine facciali filtranti FFP2 e gli occhiali per la protezione dei soccorritori e di mascherina chirurgica da far indossare all'eventuale lavoratore sintomatico.
- Dotazione di dispenser distributori di igienizzante alcolico per le mani agli ingressi, con cartello indicante la necessità di disinfezione delle mani all'ingresso presso la sede di lavoro (valido anche per l'ingresso di utenti esterni).
- Favorire modalità flessibili di svolgimento della prestazione lavorativa, i lavoratori portatori di patologie che li rendono maggiormente esposti al contagio, i lavoratori che si avvalgono di servizi pubblici di trasporto per raggiungere la sede lavorativa, i lavoratori su cui grava la cura dei figli a seguito dell'eventuale contrazione dei servizi dell'asilo nido e della scuola dell'infanzia, rientrano nella categoria delle fasce sensibili anche le donne in stato di gravidanza, pur non essendoci ad oggi alcuna informazione di letteratura che indichi l'incidenza del virus sul feto (fonte: rivista medico scientifica inglese "The Lancet").
- Per qualsiasi evento aggregativo, di qualsiasi natura, così come ogni forma di riunione e attività formativa (quali convegni, seminari di aggiornamento professionale, etc.), privilegiare modalità telematiche o tali da assicurare, in relazione all'entità dell'emergenza epidemiologica, un adeguato distanziamento (distanza di almeno 1 metro, secondo le indicazioni fornite dall'allegato 1 del DPCM 08/03/2020).
- Per le missioni nazionali e internazionali, ritenute indispensabili, promuovere modalità di partecipazione in *call conference* o sistemi simili, renderle obbligatoria per escludere i viaggi di missione nelle aree a rischio indicate dal Ministero della Salute e il Ministero degli Affari Esteri.
- Eventuali spazi comuni, messi a disposizione ai lavoratori per i servizi di mensa, devono essere gestiti in modo tale da garantire l'adequato distanziamento (attraverso turnazioni).
- Dotazione di disinfettanti per superfici a base alcolica o di cloro e panni di carta usa e getta.

VALUTAZIONE DEL RISCHIO – SCENARIO 1

Attività	INTERA SEDE		
Ruolo / profilo	Tipo di esposizione	Indice di rischio PxD	Livello di rischio biologico
Lavoratore non esposto a pubblico / terzi	Contatto con materiali potenzialmente contaminati Contatto con persone potenzialmente infette Presenza potenziale di agenti biologici trasmissibili per contatto, via aerea e via ematica	1x3=3	BASSO
Lavoratore viaggiante o esposto a pubblico / terzi		1x3=3	BASSO
Lavoratore affetto da particolari patologie o lavoratrice gestante che sia viaggiante o esposto a pubblico /terzi		1x4=4	BASSO

3.3 SCENARIO 2 – MEDIA PROBABILITA' DI DIFFUSIONE DEL CONTAGIO

In tale scenario, ipoteticamente ascrivibile a zone nelle quali siano presenti, nella provincia, conclamati casi di contrazione della malattia o a tutti gli altri casi in cui si ritenga di definire “media” la probabilità di diffusione (in relazione allo stato dei fatti), il Datore di Lavoro ritiene, al minimo, di adottare le seguenti misure di prevenzione e protezione:

- Tutte le misure indicate per Scenario 1.
- Favorire la protezione dei dipendenti, con attività di ricevimento del pubblico, attraverso delle barriere fisiche in modo da far rispettare un'adeguata distanza con l'utenza.
- Adottare in modo trasversale modalità flessibili di svolgimento della prestazione lavorativa, i lavoratori portatori di patologie che li rendono maggiormente esposti al contagio, i lavoratori che si avvalgono di servizi pubblici di trasporto per raggiungere la sede lavorativa, i lavoratori su cui grava la cura dei figli a seguito dell'eventuale contrazione dei servizi dell'asilo nido e della scuola dell'infanzia, rientrano nella categoria delle fasce sensibili anche le donne in stato di gravidanza, pur non essendoci ad oggi alcuna informazione di letteratura che indichi l'incidenza del virus sul feto (fonte: rivista medico scientifica inglese “The Lancet”).

VALUTAZIONE DEL RISCHIO – SCENARIO 2

Attività	INTERA SEDE		
Ruolo / profilo	Tipo di esposizione	Indice di rischio PxD	Livello di rischio biologico
Lavoratore non esposto a pubblico / terzi	Contatto con materiali potenzialmente contaminati Contatto con persone potenzialmente infette Presenza potenziale di agenti biologici trasmissibili per contatto, via aerea e via ematica	2x3=6	MEDIO
Lavoratore viaggiante o esposto a pubblico / terzi		2x3=6	MEDIO
Lavoratore affetto da particolari patologie o lavoratrice gestante che sia viaggiante o esposto a pubblico /terzi		2x4=8	MEDIO

3.4 SCENARIO 3 – ELEVATA PROBABILITA' DI DIFFUSIONE DEL CONTAGIO

In tale scenario, ipoteticamente ascrivibile a zone nelle quali siano presenti, nelle limitrofe città, conclamati casi di contrazione della malattia o a tutti gli altri casi in cui si ritenga di definire “elevata” la probabilità di diffusione (in relazione allo stato dei fatti), il Datore di Lavoro ritiene, al minimo, di adottare le seguenti misure di prevenzione e protezione:

- Tutte le misure indicate per gli Scenari 1 e 2.
- Predisposizione di cestini dedicati per la raccolta di fazzoletti usa e getta ed altri similari utilizzati per l'espulsione di liquidi biologici (soffi nasali, saliva ecc.), da smaltirsi poi alla stregua di rifiuti biologici.
- Accurata valutazione di concessione di modalità di lavoro quali smart working, telelavoro ecc., acquisito il parere del consulente del lavoro per le dinamiche contrattuali e salariali, se non già definite in appositi decreti nazionali.
- Fornitura, ai lavoratori interessati ad attività di front-office o di accesso presso terzi, di maschere facciali filtranti di categoria FFP2 o FFP3, marchiata EN 149. Per l'uso di tali maschere, si consegnerà ad ogni lavoratore interessato, unitamente alla maschera, la nota informativa presente nell'Allegato 2, che il lavoratore tratterrà in copia lasciando all'azienda l'originale sottoscritto.

VALUTAZIONE DEL RISCHIO – SCENARIO 3

Attività	INTERA SEDE		
Ruolo / profilo	Tipo di esposizione	Indice di rischio PxD	Livello di rischio biologico
Lavoratore non esposto a pubblico / terzi	Contatto con materiali potenzialmente contaminati Contatto con persone potenzialmente infette Presenza potenziale di agenti biologici trasmissibili per contatto, via aerea e via ematica	2x3=6	MEDIO
Lavoratore viaggiante o esposto a pubblico / terzi		3x3=9	ALTO
Lavoratore affetto da particolari patologie o lavoratrice gestante che sia viaggiante o esposto a pubblico / terzi		3x4=12	ALTO

	VALUTAZIONE DEL RISCHIO BIOLOGICO – COVID-19 Titolo X-Xbis - D. Lgs 81/08 e s.m.i.	
	COMUNE DI VELLETRI	

3.5 SCENARIO 4 – MOLTO ELEVATA PROBABILITA' DI DIFFUSIONE DEL CONTAGIO

In tale scenario, ipoteticamente ascrivibile a zone nelle quali siano presenti, nella medesima città della sede di lavoro, conclamati casi di contrazione della malattia o a tutti gli altri casi in cui si ritenga di definire “molto elevata” la probabilità di diffusione (in relazione allo stato dei fatti), il Datore di Lavoro ritiene, al minimo, di adottare le seguenti misure di prevenzione e protezione:

- Tutte le misure indicate per gli Scenari 1, 2 e 3.
- Valutazione della possibilità di sospensione dell’attività, nei limiti di legge.

VALUTAZIONE DEL RISCHIO – SCENARIO 4

Si ritiene di non indicare un indice di rischio per tale fase poiché coincide con il livello di rischio massimo possibile analogamente a quanto presente ad oggi nella “zona rossa”.

ALLEGATO 1 – Opuscolo Informativo

Fonte: Ministero della salute – www.salute.gov.it

I coronavirus (CoV) sono un'ampia famiglia di virus respiratori che possono causare malattie da lievi a moderate, dal comune raffreddore a sindromi respiratorie come la MERS (sindrome respiratoria mediorientale, Middle East respiratory syndrome) e la SARS (sindrome respiratoria acuta grave, Severe acute respiratory syndrome). Sono chiamati così per le punte a forma di corona che sono presenti sulla loro superficie.

I coronavirus sono comuni in molte specie animali (come i cammelli e i pipistrelli) ma in alcuni casi, se pur raramente, possono evolversi e infettare l'uomo per poi diffondersi nella popolazione. Un nuovo coronavirus è un nuovo ceppo di coronavirus che non è stato precedentemente mai identificato nell'uomo. In particolare quello denominato provvisoriamente all'inizio dell'epidemia 2019-nCoV, non è mai stato identificato prima di essere segnalato a Wuhan, Cina a dicembre 2019.

Nella prima metà del mese di febbraio l'International Committee on Taxonomy of Viruses (ICTV), che si occupa della designazione e della denominazione dei virus (ovvero specie, genere, famiglia, ecc.), ha assegnato al nuovo coronavirus il nome definitivo: "Sindrome respiratoria acuta grave coronavirus 2" (SARS-CoV-2). Ad indicare il nuovo nome sono stati un gruppo di esperti appositamente incaricati di studiare il nuovo ceppo di coronavirus. Secondo questo pool di scienziati il nuovo coronavirus è fratello di quello che ha provocato la Sars (SARS-CoVs), da qui il nome scelto di SARS-CoV-2.

Il nuovo nome del virus (SARS-Cov-2) sostituisce quello precedente (2019-nCoV).

Sempre nella prima metà del mese di febbraio (precisamente l'11 febbraio) l'OMS ha annunciato che la malattia respiratoria causata dal nuovo coronavirus è stata chiamata COVID-19. La nuova sigla è la sintesi dei termini Corona Virus Disease e dell'anno d'identificazione, 2019.

Sintomi

I sintomi più comuni di un'infezione da coronavirus nell'uomo includono febbre, tosse, difficoltà respiratorie. Nei casi più gravi, l'infezione può causare polmonite, sindrome respiratoria acuta grave, insufficienza renale e persino la morte. In particolare:

- I coronavirus umani comuni di solito causano malattie del tratto respiratorio superiore da lievi a moderate, come il comune raffreddore, che durano per un breve periodo di tempo. I sintomi possono includere:
 - naso che cola;
 - mal di testa;
 - tosse;
 - gola infiammata;
 - febbre;
 - una sensazione generale di malessere.

Come altre malattie respiratorie, l'infezione da nuovo coronavirus può causare sintomi lievi come raffreddore, mal di gola, tosse e febbre, oppure sintomi più severi quali polmonite e difficoltà respiratorie. Raramente può essere fatale. Le persone più suscettibili alle forme gravi sono gli anziani e quelle con malattie pre-esistenti, quali diabete e malattie cardiache.

Dato che i sintomi provocati dal nuovo coronavirus sono aspecifici e simili a quelli del raffreddore comune e del virus dell'influenza è possibile, in caso di sospetto, effettuare esami di laboratorio per confermare la diagnosi.

Trasmissione

Il nuovo coronavirus è un virus respiratorio che si diffonde principalmente attraverso il contatto con le goccioline del respiro delle persone infette ad esempio tramite:

- la saliva, tossendo e starnutando;
- contatti diretti personali;
- le mani, ad esempio toccando con le mani contaminate (non ancora lavate) bocca, naso o occhi.

In rari casi il contagio può avvenire attraverso contaminazione fecale.

Normalmente le malattie respiratorie non si tramettono con gli alimenti, che comunque devono essere manipolati rispettando le buone pratiche igieniche ed evitando il contatto fra alimenti crudi e cotti.

Nuovo coronavirus: il punto sui meccanismi di trasmissione

Secondo i dati attualmente disponibili, le persone sintomatiche sono la causa più frequente di diffusione del virus. L'OMS considera non frequente l'infezione da nuovo coronavirus prima che sviluppino sintomi.

Il periodo di incubazione varia tra 2 e 12 giorni; 14 giorni rappresentano il limite massimo di precauzione.

La via di trasmissione da temere è soprattutto quella respiratoria, non quella da superfici contaminate. E' comunque sempre utile ricordare l'importanza di una corretta igiene delle superfici e delle mani. Anche l'uso di detergenti a base di alcol è sufficiente a uccidere il virus. Per esempio disinfettanti contenenti alcol (etanolo) al 75% o a base di cloro all'1% (candeggina).

Le malattie respiratorie normalmente non si trasmettono con gli alimenti. Anche qui il rispetto delle norme igieniche è fondamentale.

Trattamento

Non esiste un trattamento specifico per la malattia causata da un nuovo coronavirus e non sono disponibili, al momento, vaccini per proteggersi dal virus. Il trattamento è basato sui sintomi del paziente e la terapia di supporto può essere molto efficace. Terapie specifiche sono in fase di studio.

Prevenzione

È possibile ridurre il rischio di infezione, proteggendo se stessi e gli altri, seguendo alcuni accorgimenti:

Proteggi te stesso

Lavati spesso le mani con acqua e sapone o con soluzione alcolica (dopo aver tossito/starnutito, dopo aver assistito un malato, prima durante e dopo la preparazione di cibo, prima di mangiare, dopo essere andati in bagno, dopo aver toccato animali o le loro deiezioni o più in generale quando le mani sono sporche in qualunque modo).

In ambito assistenziale (ad esempio negli ospedali) segui i consigli degli operatori sanitari che forniscono assistenza.

Non è raccomandato l'utilizzo generalizzato di mascherine chirurgiche in assenza di sintomi.

Proteggi gli altri

- Se hai una qualsiasi infezione respiratoria copri naso e bocca quando tossisci e/o starnutisci (gomito interno/fazzoletto);
- Se hai usato un fazzoletto buttalo dopo l'uso;
- Lavati le mani dopo aver tossito/starnutito.

L'Organizzazione Mondiale della Sanità raccomanda di indossare una mascherina solo se sospetti di aver contratto il nuovo coronavirus e presenti sintomi quali tosse o starnuti o se ti prendi cura di una persona con sospetta infezione da nuovo coronavirus (viaggio recente in Cina e sintomi respiratori). In tal caso contatta il numero gratuito 1500 istituito dal Ministero della salute.

Cosa posso fare per proteggermi?

Mantieniti informato sulla diffusione dell'epidemia, disponibile sul sito dell'OMS e adotta le seguenti misure di protezione personale:

- lavati spesso le mani con acqua e sapone o con soluzioni a base di alcol per eliminare il virus dalle tue mani;
- mantieni una certa distanza – almeno un metro – dalle altre persone, in particolare quando tossiscono o starnutiscono o se hanno la febbre, perché il virus è contenuto nelle goccioline di saliva e può essere trasmesso col respiro a distanza ravvicinata;
- evita di toccarti occhi, naso e bocca con le mani se presenti febbre, tosse o difficoltà respiratorie e hai viaggiato di recente in Cina o se sei stato in stretto contatto con una persona ritornata dalla Cina e affetta da malattia respiratoria;
- se presenti febbre, tosse o difficoltà respiratorie e hai viaggiato di recente in Cina o se sei stato in stretto contatto con una persona ritornata dalla Cina e affetta da malattia respiratoria segnalalo al numero gratuito 1500, istituito dal Ministero della salute. Ricorda che esistono diverse cause di malattie respiratorie e il nuovo coronavirus può essere una di queste. Se hai sintomi lievi e non sei stato recentemente in Cina o non sei stato in contatto con persone contagiate in Italia o non sei stato in zone ad alta diffusione del contagio, rimani a casa fino alla risoluzione dei sintomi applicando le misure di igiene, che comprendono l'igiene delle mani (lavare spesso le mani con acqua e sapone o con soluzioni alcoliche) e delle vie respiratorie (starnutire o tossire in un fazzoletto o con il gomito flesso, utilizzare una mascherina e gettare i fazzoletti utilizzati in un cestino chiuso immediatamente dopo l'uso e lavare le mani);
- Per quanto sia difficile, per quanto sia uno sforzo, evita situazioni di aggregazione, sia sul lavoro (macchinetta del caffè o altre situazioni di pausa collettiva) sia fuori dal lavoro (cinema, stadio, museo, teatro ecc.), almeno fino a quando l'emergenza in Italia non sarà rientrata.

Se presenti sintomi come quelli descritti, informa immediatamente il Datore di lavoro se ti trovi al lavoro. Altrimenti fai una telefonata all'Ente prima di andare al lavoro, se ti trovi a casa.

In base ai contenuti delle attuali leggi in vigore, il lavoratore è pregato di segnalare spontaneamente al Datore di Lavoro di essere transitato o di aver sostato nei Comuni oggetto di ordinanza a decorrere dal 1 Febbraio 2020 (cfr. DPCM 23/02/2020 Art.2). Inutile riportare in questa sede i Comuni di cui sopra, poiché in continua evoluzione. Rimani aggiornato con i siti ufficiali. Ne conseguirà che il lavoratore avrà l'obbligo privato di segnalare tale condizione al Dipartimento di prevenzione dell'azienda sanitaria competente per territorio, ai fini dell'adozione, da parte dell'autorità competente, di ogni misura necessaria, ivi compresa la permanenza domiciliare fiduciaria con sorveglianza attiva.

Leggi bene il decalogo della pagina successiva.

NUOVO CORONAVIRUS

Dieci comportamenti da seguire

- 1** Lavati spesso le mani con acqua e sapone o con gel a base alcolica
- 2** Evita il contatto ravvicinato con persone che soffrono di infezioni respiratorie acute
- 3** Non toccarti occhi, naso e bocca con le mani
- 4** Copri bocca e naso con fazzoletti monouso quando starnutisci o tossisci. Se non hai un fazzoletto usa la piega del gomito
- 5** Non prendere farmaci antivirali né antibiotici senza la prescrizione del medico
- 6** Pulisci le superfici con disinfettanti a base di cloro o alcol
- 7** Usa la mascherina solo se sospetti di essere malato o se assisti persone malate
- 8** I prodotti MADE IN CHINA e i pacchi ricevuti dalla Cina non sono pericolosi
- 9** Gli animali da compagnia non diffondono il nuovo coronavirus
- 10** In caso di dubbi non recarti al pronto soccorso, chiama il tuo medico di famiglia e segui le sue indicazioni

Ultimo aggiornamento 24 FEBBRAIO 2020



Ministero della Salute



www.salute.gov.it

Hanno aderito: Conferenza Permanente per i rapporti tra lo Stato, le Regioni e le Province Autonome di Trento e Bolzano, Fimmg, FNOMCeO, Amcli, Anipio, Anmdo, Assofarm, Card, Fadoi, FederFarma, Fnopi, Fnopo, Federazione Nazionale Ordini Tsrn Pstrp, Fnovi, Fofi, Simg, Sifo, Sim, Simit, Simpios, SIPMeL, Siti

Un'ultima cosa, non ti offendere!

Sai esattamente cosa significa "lavarsi le mani"?

Rivediamolo insieme:

Con la soluzione alcolica:

1. versa nel palmo della mano una quantità di soluzione sufficiente per coprire tutta la superficie delle mani
2. friziona le mani palmo contro palmo
3. friziona il palmo sinistro sopra il dorso destro intrecciando le dita tra loro e viceversa
4. friziona bene palmo contro palmo
5. friziona bene i dorsi delle mani con le dita
6. friziona il pollice destro mantenendolo stretto nel palmo della mano sinistra e viceversa
7. friziona ruotando avanti e indietro le dita della mano destra strette tra loro nel palmo della mano sinistra e viceversa
8. friziona il polso ruotando avanti e indietro le dita della mano destra strette tra loro sul polso sinistro e ripeti per il polso destro
9. una volta asciutte le tue mani sono pulite.

Con acqua e sapone:

1. bagna bene le mani con l'acqua
2. applica una quantità di sapone sufficiente per coprire tutta la superficie delle mani
3. friziona bene le mani palmo contro palmo
4. friziona il palmo sinistro sopra il dorso destro intrecciando le dita tra loro e viceversa
5. friziona il dorso delle dita contro il palmo opposto tenendo le dita strette tra loro
6. friziona le mani palmo contro palmo avanti e indietro intrecciando le dita della mano destra incrociate con quelle della sinistra
7. friziona il pollice destro mantenendolo stretto nel palmo della mano sinistra e viceversa
8. friziona ruotando avanti e indietro le dita della mano destra strette tra loro nel palmo della mano sinistra e viceversa
9. sciacqua accuratamente le mani con l'acqua
10. asciuga accuratamente le mani con una salvietta monouso
11. usa la salvietta monouso per chiudere il rubinetto".

Guarda con attenzione l'immagine della pagina successiva.



Come lavarsi le mani con acqua e sapone?



LAVA LE MANI CON ACQUA E SAPONE, SOLTANTO SE VISIBILMENTE SPORCHE! ALTRIMENTI, SCEGLI LA SOLUZIONE ALCOLICA!

Durata dell'intera procedura: **40-60 secondi**



Bagna le mani con l'acqua

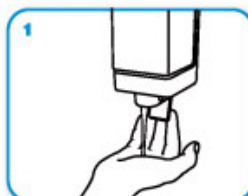

applica una quantità di sapone sufficiente per coprire tutta la superficie delle mani



friziona le mani palmo contro palmo

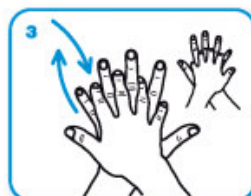

il palmo destro sopra il dorso sinistro intrecciando le dita tra loro e viceversa



palmo contro palmo intrecciando le dita tra loro

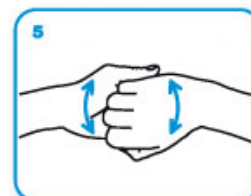

dorso delle dita contro il palmo opposto tenendo le dita strette tra loro



frizione rotazionale del pollice sinistro stretto nel palmo destro e viceversa



frizione rotazionale, in avanti ed indietro con le dita della mano destra strette tra loro nel palmo sinistro e viceversa



Risciacqua le mani con l'acqua



asciuga accuratamente con una salvietta monouso

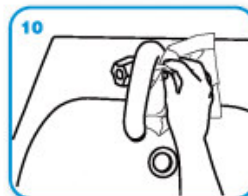

usa la salvietta per chiudere il rubinetto



...una volta asciutte, le tue mani sono sicure.

WORLD ALLIANCE
OF PATIENT SAFETY

WHO acknowledges the Hôpitalux Universitaires de Genève (HUG), in particular the members of the Infection Control Programme, for their active participation in developing this material.
October 2006, version 1.



All reasonable precautions have been taken by the World Health Organization to verify the information contained in this document. However, the published material is being distributed without warranty of any kind, either expressed or implied. The responsibility for the interpretation and use of the material lies with the reader. In no event shall the World Health Organization be liable for damages arising from its use.

Design: ccc/whg/medica

ALLEGATO 2 – Scheda di consegna maschera con filtro

In data _____, io sottoscritto cognome: _____ nome: _____ ricevo dal Datore di Lavoro o suo delegato n.1 semimaschera facciale filtrante FFP2 / FFP3 marchiata EN 149, per uso personale.

Dal momento della consegna è implicito per il lavoratore l'obbligo di indossarla in tutte le fasi lavorative.



Dichiaro di farne uso esclusivamente personale e di non cedere la maschera a terzi, né al lavoro né fuori dal lavoro, in nessun caso e per nessun periodo di tempo, nemmeno il più breve. La buona conservazione della maschera, dal momento della consegna, è esclusiva responsabilità del lavoratore che la riceve.

Mi impegno a segnalare immediatamente al Datore di Lavoro o suo delegato ogni deterioramento della maschera che possa renderla non efficace. Richiederò una nuova maschera se essa si presenterà: rotta, danneggiata, inutilizzabile, internamente sporca, potenzialmente contaminata o indossata da altre persone. Se non si presenta nessuno di questi casi, ne chiederò la sostituzione quando, una volta indossata, la respirazione dovesse essere difficoltosa (segno della saturazione del filtro della maschera).

Di seguito le istruzioni per indossare la maschera:

COME INDOSSARE LA SEMIMASCHERA FILTRANTE					
					
<p>Inserire gli elastici nelle fibbie, tenete il facciale in mano, stringinaso verso le dita elastici in basso</p>		<ul style="list-style-type: none"> • facciale sotto al mento; • elastico inferiore dietro la nuca sotto le orecchie; • elastico superiore dietro la testa e sopra le orecchie. <p>NON ATTORCIGLIARE</p>		<p>Regolare la tensione della bardatura tirando all'indietro i lembi degli elastici .</p>	
					
<p>Usando ambedue le mani modellare lo stringinaso</p>		<p>Per allentare la tensione premere sull'interno delle fibbie dentate .</p>		<p>Verificare la tenuta del facciale prima di entrare nell'area di lavoro</p>	

Firma del lavoratore

	VALUTAZIONE DEL RISCHIO BIOLOGICO – COVID-19 Titolo X-Xbis - D. Lgs 81/08 e s.m.i.	
	COMUNE DI VELLETRI	

ALLEGATO 3 – Misure igienico-sanitarie allegate al DPCM 08/03/2020

- A) LAVARSI SPESSO LE MANI. SI RACCOMANDA DI METTERE A DISPOSIZIONE IN TUTTI I LOCALI PUBBLICI, PALESTRE, SUPERMERCATI, FARMACIE E ALTRI LUOGHI DI AGGREGAZIONE, SOLUZIONI IDROALCOLICHE PER IL LAVAGGIO DELLE MANI;
- B) EVITARE IL CONTATTO RAVVICINATO CON PERSONE CHE SOFFRONO DI INFEZIONI RESPIRATORIE ACUTE;
- C) EVITARE ABBRACCI E STRETTE DI MANO;
- D) MANTENIMENTO, NEI CONTATTI SOCIALI, DI UNA DISTANZA INTERPERSONALE DI ALMENO UN METRO;
- E) IGIENE RESPIRATORIA (STARNUTIRE E/O TOSSIRE IN UN FAZZOLETTO EVITANDO IL CONTATTO DELLE MANI CON LE SECREZIONI RESPIRATORIE);
- F) EVITARE L'USO PROMISCUO DI BOTTIGLIE E BICCHIERI, IN PARTICOLARE DURANTE L'ATTIVITÀ SPORTIVA;
- G) NON TOCCARSI OCCHI, NASO E BOCCA CON LE MANI;
- H) COPRIRSI BOCCA E NASO SE SI STARNUTISCE O TOSSISCE;
- I) NON PRENDERE FARMACI ANTIVIRALI E ANTIBIOTICI, A MENO CHE NON SIANO PRESCRITTI DAL MEDICO;
- L) PULIRE LE SUPERFICI CON DISINFETTANTI A BASE DI CLORO O ALCOL;
- M) USARE LA MASCHERINA SOLO SE SI SOSPETTA DI ESSERE MALATI O SE SI PRESTA ASSISTENZA A PERSONE MALATE.

ALLEGATO 4 – Informativa diffusa dalla Regione Lazio

CORONAVIRUS

LA REGIONE LAZIO HA ATTIVATO TUTTE LE MISURE PER LA TUA SICUREZZA.

C'È BISOGNO DELL'ATTENZIONE DI TUTTI E DI SEGUIRE
QUESTI COMPORTAMENTI FONDAMENTALI



1. LAVATI SPESSO LE MANI.



**2. EVITA IL CONTATTO RAVVICINATO CON PERSONE
CHE SOFFRONO DI INFEZIONI RESPIRATORIE ACUTE.**



**3. NON TOCCARTI OCCHI, NASO E BOCCA
CON LE MANI.**



**4. COPRI BOCCA E NASO SE STARNUTISCI
O TOSSISCI.**



**5. CHIAMA I NUMERI DISPONIBILI,
NON ANDARE INUTILMENTE
AL PRONTO SOCCORSO**

Se hai febbre, tosse, dolori muscolari e sei stato in una zona interessata dal focolaio, o sei entrato in contatto con persone provenienti da quelle zone consulta al telefono il tuo medico di base oppure chiama il **1500**. Se hai il prefisso telefonico 06 puoi chiamare anche il numero **112**. Per tutti gli altri prefissi del Lazio **800 118 800**.

Per ulteriori informazioni vai su: regione.lazio.it/coronavirus o salutelazio.it

Testi elaborati dalla Task Force Comunicazione ISS su fonti di: OMS, ECDC, MINISTERO DELLA SALUTE e ISS © Istituto Superiore di Sanità - febbraio 2020



SALUTE LAZIO
SISTEMA SANITARIO REGIONALE



**REGIONE
LAZIO**

ALLEGATO 5 –Elenco e riferimenti dei Dipartimenti di Prevenzione della Regione Lazio

ASL	SISP		TELEFONO	CELL.	comune	E-MAIL
	MALATTIE INFETTIVE					
RM1	Enrico Di Rosa Alessio Pendenza	Servizio igiene sanità pubblica	06 33062847 06 33062707	329 4106296 320 4270220	00135 Roma	prevemi@aslroma1.it
RM2	Antonio Salvatore Miglietta	Malattie Infettive	06 41434910	366 9123418	00155 Roma	profilassi.sisp@aslroma2.it antoniosalvatore.miglietta@aslroma2.it
RM3	Stefania Iannazzo	Servizio igiene sanità pubblica	06 56485326 06 56485329	3293936520	00149 Roma	profilassi.mi@aslroma3.it
RM4	Simona Ursino	Servizio igiene sanità pubblica	06 96669476	366 6201051	00062 Bracciano	sispf1@aslroma4.it; simona.ursino@aslroma4.it
RM5	Alberto Perra	Servizio igiene sanità pubblica	0774 3589032	347 8466123	00012 Guidonia Montecelio	sisp@aslroma5.it alberto.perra@aslroma5.it
RM6	Caterina Aiello Donatella Varrenti	Malattie Infettive Direttore SISP	06 9327 5410 06 93275302	331 5736186 348 8005892	00044 Frascati	caterina.aiello@aslroma6.it; sisp@aslroma6.it; donatella.varrenti@aslroma6.it
VITERBO	Silvia Aquilani	Malattie Infettive	0761 236735-00	342 6724186	01100 Viterbo	silvia.aquilani@asl.vt.it
RIETI	Pietro Dionette	SISP e Malattie Infettive	0746 279839 segreteria 0746 279855	335 6087333	02100 Rieti	p.dionette@asl.rieti.it
LATINA	Cristina Giambi	Malattie Infettive	0773 6556867	329 2609052	04100 Latina	c.giambi@ausl.latina.it
FROSINONE	Giuseppe Di Luzio	SISP	0775 7325257	366 8195513	03100 Frosinone	sisp.direzione@aslfrosinone.it ; giuseppe.diluzio@aslfrosinone.it